"La mujer está llamada a llevar a la familia, a la sociedad civil, a la Iglesia, algo característico, que le es propio y que sólo ella puede dar: su delicada ternura, su generosidad incansable, su amor por lo concreto, su agudeza de ingenio, su capacidad de intuición"

San Josemaría Escrivá

8 de marzo Día Internacional de La Mujer

Edición 1.463 | Semana del 5 al 9 de marzo del 2018 | ISSN 2256-2397

Campus® Estudiantes

Periódico Universidad de La Sabana

Institución sujeta a inspección y vigilancia por el Ministerio de Educación Nacional.

El primer Hospital Simulado de la región abre sus puertas en La Sabana

El Hospital Simulado - Centro de Simulación Clínica de la Universidad de La Sabana (ubicado en el Edificio G) es el resultado del trabajo conjunto de las facultades de Medicina y Enfermería y Rehabilitación para poner en marcha la propuesta curricular del aprendizaje experiencial.

Pág. 2

El Papa quiere escuchar a los jóvenes

"¿Qué quieren los jóvenes de la Iglesia?"

Como preparación a la "xv Asamblea General Ordinaria del Sínodo de Obispos 2018", que se celebrará en octubre, el 20 de marzo vendrá a la Universidad el Cardenal Rubén Salazar para conversar con los jóvenes sobre sus inquietudes de vida.

Pág. 6

¡Elige bien!

Te invitamos a los conversatorios con los candidatos a la Presidencia de la República de Colombia.

Pág. 4

¡Sigue adelante con tus sueños!

Del 12 al 23 de marzo, se realizará la convocatoria de Becas y Ayudas Económicas para pregrado.

Pág. 8

CONVOCATORIA DE MOVILIDAD 2018-2

Aprovecha las oportunidades que te ofrece la Universidad de La Sabana a través de sus convenios nacionales e internacionales para realizar intercambios académicos.

Pág. 9

El primer Hospital Simulado de la región abre sus puertas en La Sabana

El Centro de Simulación Clínica es el resultado del trabajo conjunto de las facultades de Medicina y Enfermería y Rehabilitación para poner en marcha la propuesta curricular del aprendizaje experiencial.

Hoy, en la Universidad es una realidad la simulación de un parto, una cirugía, un procedimiento de reanimación cardiaca, una situación cotidiana en un pabellón de urgencias, una sala de observación en hospitalización, el tratamiento de un bebé recién nacido o prematuro, el análisis del movimiento o la neurorrehabilitación.

Todo esto ocurre en el Hospital Simulado - Centro de Simulación Clínica de la Universidad de La Sabana, ubicado en el Edificio G. Con este espacio, la Institución se adhiere a la tendencia mundial de simular escenarios clínicos cotidianos para que los futuros profesionales de la salud tomen sus clases. Así, la Universidad incorpora el aprendizaje experiencial para lograr un acercamiento entre la teoría y la práctica asistencial.

El Hospital Simulado, el primero de la región Sabana Centro, se inauguró el 26 de febrero. El evento contó con la presencia de Obdulio Velásquez Posada, rector de la Universidad de La Sabana; los integrantes de la Comisión de Asuntos Generales; Álvaro Romero Tapia, decano de la Facultad de Medicina; y María Clara Quintero Laverde, decana de la Facultad de Enfermería y Rehabilitación.

"El Hospital hace parte de una estrategia para el aseguramiento del aprendizaje que está consignada en uno de los frentes del Plan de Desarrollo de la Universidad", dice el rector Obdulio Velásquez Posada.

De acuerdo con el decano Álvaro Romero Tapia, el Hospital Simulado "fortalece las prácticas con escenarios novedosos que permiten la enseñanza estandarizada de competencias y el profesionalismo, con el desarrollo de prácticas simuladas como procesos académicos previos a la exposición a pacientes o la ejecución de procedimientos en ellos, con el fin de reducir riesgos, en coherencia con la responsabilidad y el respeto sobre los pacientes".

Por su parte, la decana María Clara Quintero Laverde expresa que este nuevo espacio "pone a las facultades a la vanguardia de programas internacionales de alto prestigio que están utilizando la simulación como un escenario de formación de sus estudiantes. Asimismo, significa un despliegue tecnológico, de infraestructura y de los modelos de enseñanza y aprendizaje de manera interdisciplinaria, lo cual es un excelente ejercicio para la vida profesional".

El evento de inauguración contó con la presencia de Obdulio Velásquez Posada, rector de la Universidad de La Sabana; los integrantes de la Comisión de Asuntos Generales; Álvaro Romero Tapia, decano de la Facultad de Medicina; y María Clara Quintero Laverde, decana de la Facultad de Enfermería y Rehabilitación.

¿Qué es el aprendizaje experiencial?

El aprendizaje experiencial consiste en un proceso de formación centrado en el estudiante, en el cual este interactúa con simuladores de alta, media y baja fidelidad que reaccionan a los procedimientos clínicos que son practicados en las diferentes situaciones planeadas por el profesor.

"Crear escenarios donde se permita vivir la experiencia antes de convivir con el paciente real es fundamental para el aprendizaje significativo. Estos escenarios son controlados y seguros para que los estudiantes disminuyan el estrés, el miedo y los errores que se pueden cometer con el paciente", afirma Angélica Villarraga, jefe del Centro de Simulación Clínica.

Viene de portada

¿Cómo se desarrolla una clase en el Hospital Simulado?

El profesor define la situación, los objetivos de aprendizaje, los resultados que desea obtener en el espacio simulado y el tipo de simulador que necesita. Esta planeación es compartida en una sala de *prebriefing* (instrucciones preliminares) con los estudiantes. Luego, se pasa al escenario simulado, donde se han dispuesto todos los instrumentos para la práctica; allí, el estudiante realiza el procedimiento, según la condición del paciente. Mientras tanto, sus compañeros y profesores observan y analizan los aciertos y errores desde una cámara de Gesell. Finalmente, en una sala de *debriefing* los estudiantes y profesores tienen una conversación reflexiva sobre el ejercicio.

El modelo del Hospital Simulado ayuda a los estudiantes a desarrollar habilidades de comunicación con los pacientes. "Los profesores nos asignan varios roles, podemos ser paciente o doctor, lo cual nos permite aprender a hablarle al paciente, orientarlo, y usar expresiones cercanas a él para que nos dé la información necesaria para su atención", expresa Alejandra Nonsoque, estudiante de noveno semestre de Medicina.

El Hospital Simulado tiene como propósito la integración interdisciplinaria de los programas de salud de la Universidad. Esto se logra no solo con la construcción de puentes entre la teoría y la práctica clínica, sino también con el diseño de situaciones que integren las áreas del conocimiento.

"La experiencia que los estudiantes deben vivir [en el Centro de Simulación] en torno al cuidado del paciente es fundamental para que desarrollen cualidades y valores axiológicos y éticos para hacer las cosas bien", asegura el rector Obdulio Velásquez Posada.

"La experiencia que los estudiantes deben vivir [en el Centro de Simulación] en torno al cuidado del paciente es fundamental para que desarrollen cualidades y valores axiológicos y éticos para hacer las cosas bien".

EL HOSPITAL SIMULADO EN CIFRAS

2 escenarios de simulación avanzada, los cuales cuentan con cámaras de control Gesell.

CERCA DE 695 m^2 de infraestructura.

CERCA DE 2.200 millones de pesos se han invertido en la construcción y los equipos.

3 escenarios simulados.

2 aulas especiales para fisioterapia.

1 laboratorio de neurorrehabilitación.

1 laboratorio de electrofisiología.

MÁS DE 120 simuladores (maniquíes) de alta, media y baja fidelidad.

CERCA DE 120 estudiantes pueden formarse por hora de manera simultánea.

1 laboratorio de fisiología del ejercicio, análisis y marcha.

1 laboratorio de tecnología en fisioterapia.

Cortometraje de La Sabana, entre las mejores producciones universitarias de Colombia

El público de DIRECTV Latin America votó por el cortometraje "Mi condena", realizado por estudiantes de cuarto semestre de Comunicación Audiovisual y Multimedios.

Sofía Angulo, Lucía Angulo, Francesca Bocaranda, Antonio Martínez, Gretel Dahl y Gabriela Pérez cursaban tercer semestre de Comunicación Audiovisual y Multimedios cuando produjeron el cortometraje *Mi condena*, como ejercicio de la clase de Lenguaje Audiovisual. El trabajo muestra la nostálgica historia de amor de una pareja de esposos. Esa producción hoy se encuentra en la lista de los cinco mejores cortometrajes universitarios de Colombia, según el programa DIRECTV Cinema Plus, de la empresa DIRECTV Latin America.

"Jamás pensamos que, siendo tan jóvenes, pudieran valorar nuestro trabajo. Ahora sabemos que vamos por buen camino y que, si seguimos trabajando duro, vendrán grandes cosas", asegura Sofía Angulo, directora de arte. La sorpresa se dio, además, porque el reconocimiento es resultado de la votación del público. Lo mismo opina su hermana gemela, Lucía Angulo, escritora y directora, quien considera que este reconocimiento se debe a que en la Universidad siempre se les incentiva a no conformarse con obtener la máxima calificación en un proyecto de clase, sino a desarrollarlo pensando en las oportunidades que puede traer a futuro.

> *"A veces, como estudiantes, no medimos lo capaces que somos de hacer proyectos que tengan impacto".*

Los roles de los otros estudiantes fueron: Francesca Bocaranda, productora; Antonio Martínez, director de fotografía; Gretel Dahl, editora; y Gabriela Pérez, diseñadora de sonido. "Para el desarrollo de este cortometraje fue fundamental el apoyo y la asesoría que recibimos de nuestro profesor Juan Camilo Giraldo y de Camilo Estupiñán, estudiante de noveno semestre, quien fue asignado como asistente de dirección para que nos orientara en el proceso de hacer el primer cortometraje de nuestras vidas", dice Francesca.

El hecho de que *Mi condena* se encuentre entre los cinco mejores cortometrajes universitarios del país abre la puerta a que DIRECTV asigne incentivos económicos a los estudiantes para el desarrollo de un nuevo proyecto audiovisual. En una siguiente fase del programa, se seleccionará una producción por cada país de Latinoamérica y, con la votación del público, será seleccionado el mejor director de cine de la región, quien obtendrá una beca para un curso de verano en la University of Southern California, institución cuyos empleados y graduados suman 78 premios Óscar.

De izquierda a derecha: Gretel Dahl, Francesca Bocaranda, Sofía Angulo y Lucía Angulo.

"Para nosotros es una alegría ver que se nos abren las puertas tan temprano. A veces, como estudiantes, no medimos lo capaces que somos de hacer proyectos que tengan impacto", reflexiona Gretel, quien, tras el resultado de su primer acercamiento a la realización de cine, manifiesta motivación para continuar desarrollando proyectos que traspasen las fronteras del campus y dejen en alto el nombre de La Sabana.

Viene de portada

Institución sujeta a inspección y vigilancia por el Ministerio de Educación Nacional.

Universidad de La Sabana

Dirección General
Comisión de Comunicación Institucional

Dirección de Publicación
Adriana Patricia Guzmán de Reyes
Cristina Macías Echavarría

Edición General
Adriana Patricia Guzmán de Reyes
Cristina Macías Echavarría
Nathaly Salamanca Chivatá

Coordinación de Contenido
Nathaly Salamanca Chivatá

Corrección de Estilo
Jairo Enrique Valderrama
Sabina Ojeda

Contenidos
Líderes de Comunicación Unisabana
Carlos José Reyes García
Dirección de Comunicación Institucional

Fotografía
María del Carmen Guarín
Líderes de Comunicación Unisabana
Archivo Universidad de La Sabana
Exprom Studios

Edición de Contenidos Audiovisuales
Andrés Mauricio Galindo
Hipertexto Ltda.

Diseño
Hipertexto Ltda.
Grafoscopio Estudio Social de Diseño

Diagramación e impresión
Hipertexto Ltda.
www.hipertexto.com.co

Campus, periódico de la Universidad de La Sabana
Campus del Puente del Común,
km 7, Autopista Norte de Bogotá, Chía, Cundinamarca, Colombia
Teléfonos: 861 5555 – 861 6666

CAMPUS COPYRIGHT © 2018 UNIVERSIDAD DE LA SABANA
Prohibida su reproducción total o parcial,
así como su traducción a cualquier idioma
sin autorización escrita de su titular.
Todos los derechos reservados.

Tres candidatos a la Cámara participaron en el primer "¡Elige bien!" del 2018

Las elecciones para definir quiénes serán los próximos congresistas del país se realizarán el 11 de marzo. Para contribuir al debate académico y político en torno a esta decisión, la Universidad de La Sabana reunió en el espacio "¡Elige bien!" a tres aspirantes a la Cámara de Representantes por Bogotá: Clara Rojas, del Partido Liberal; Mauricio Toro, de Alianza Verde; y Samuel Hoyos, del Centro Democrático. El 1.º de marzo, los candidatos expusieron sus propuestas en el Auditorio K1. Conoce qué opinan sobre la educación, la seguridad ciudadana, la corrupción y los acuerdos de paz.

¡Elige bien!

	CLARA ROJAS Abogada	MAURICIO TORO Politólogo	SAMUEL HOYOS Psicólogo y sociólogo
Educación	"Considero que el programa Ser Pilo Paga debe desmontarse, pero sin eliminarlo por completo. La universidad privada debe financiar a los pilos".	"Ser Pilo Paga es un instrumento para que muchos ingresen a la educación. Sin embargo, debemos fortalecer y reforzar la universidad pública con más recursos. Nuestros problemas son la baja calidad y la falta de acceso".	"El programa Ser Pilo Paga debe aumentar su cobertura a través de subsidios por demanda. Así, las universidades van a ser más competitivas entre ellas para atraer estudiantes".
Seguridad ciudadana	"Hay que adoptar un modelo para que todos los jóvenes tengan las mismas oportunidades, tengan una educación de nivel y puedan tener una mejor vida. Así no buscarán negocios que no les sirven".	"Debemos tener prevención con oportunidades de emprendimiento. En tecnología, vamos a llegar a las 1.600 cámaras para ayudar a los jueces en la judicialización".	"Debemos tener botones de pánico para cuando ocurra algo. A los reincidentes debemos quitarles los beneficios y a los reincidentes mayores de 16 años debemos judicializarlos".
Corrupción	"Lo más importante es cambiar la cultura, fomentar los valores y la educación para acabar con la corrupción. Primero, los corruptos deben pagar la totalidad de lo que se robaron".	"No podemos darles beneficios a quienes están robando. El sistema colombiano es tan débil que a ellos se les facilita la tarea. Debemos castigarlos con dureza".	"Si acabamos con los beneficios para quienes confiesan, será difícil dar con los cómplices del corrupto. Queremos mano dura, pero la justicia debe poder avanzar para llegar al fondo".
Acuerdos de paz	"Debemos buscar el perdón y la reconciliación. Voy a trabajar en implementar lo que haga falta del acuerdo".	"Tenemos que concentrarnos en la generación de oportunidades. Nuestra tarea es volvernos generadores de empleo".	"Hay que cambiar los acuerdos de fondo. Debemos alcanzar la paz, pero sin sacrificar la justicia".

SABANA CENTRO cómovamos

Invita a la presentación de los resultados de la

Mayor información | Correo electrónico: sabana.comovamos@unisabana.edu.co
Teléfono: 861 5555. Exts.: 54215 y 54102

Universidad de La Sabana · Fundación Cavelier Lozano · Fundación Corona · Probogota · Devinorte · Asociación de Empresarios de la Sabana · Fundación Milenium · El Tiempo · Prodensa · Compensar · Cámara de Comercio de Bogotá

Vigilada Mineducación

Inscríbete en el siguiente enlace: https://goo.gl/jKBMAV

Viene de portada

El Papa quiere escuchar a los jóvenes

"¿Qué quieren los jóvenes de la Iglesia?"

En la "XV Asamblea General Ordinaria del Sínodo de Obispos 2018", que se celebrará en octubre, se tratará el tema "Los jóvenes, la fe y el discernimiento vocacional". Como preparación a este Sínodo, el 20 de marzo vendrá a la Universidad el Cardenal Rubén Salazar para conversar con los jóvenes sobre sus inquietudes de vida.

El Papa Francisco quiere que la Iglesia escuche la voz de los jóvenes, con el deseo de "comprender y, sobre todo, de «acoger» el don precioso que representan para Dios, para la Iglesia y para el mundo". Por esta razón, en octubre de este año se llevará a cabo la "XV Asamblea General Ordinaria del Sínodo de Obispos 2018". Allí, se tratará el tema "Los jóvenes, la fe y el discernimiento vocacional", el cual se puede enmarcar en la siguiente frase del Papa: "¿Qué quieren los jóvenes de la Iglesia?".

El Sumo Pontífice, en un mensaje dirigido a los jóvenes como abrebocas a la "Jornada Mundial de la Juventud 2019", se refirió a esta Asamblea: "La atención, la oración y la reflexión de la Iglesia estarán puesta sobre vosotros".

Pero, ¿cómo tendrá en cuenta el Vaticano el pensamiento de los jóvenes? Como antesala al Sínodo, entre el 19 y el 24 de marzo, en Roma se realizará un presínodo, en el cual participarán 300 jóvenes de todo el mundo para expresar sus opiniones, ideas, sentimientos y propuestas, y definir una hoja de ruta que guíe a la Iglesia sobre los problemas de las nuevas generaciones.

El Vaticano ha querido acercarse aún más a los jóvenes y ha ampliado el espectro de participación utilizando las redes sociales. A través de un grupo de Facebook —llamado Reunión pre-sinodal— y 15 *hashtags* —que se pueden consultar en www.synod2018.va—, cualquier persona puede expresar su opinión sobre las temáticas que la Iglesia ha preparado para orientar a los Obispos en los asuntos que se hablarán en la Asamblea de octubre.

Este acercamiento con los jóvenes, para el caso de Colombia, da continuidad a la exhortación hecha por el Santo Padre en su visita el año anterior: "Sueñen, muévanse, arriesguen, miren la vida con una sonrisa nueva, vayan adelante, no tengan miedo. Solo así se animarán a descubrir el país que se esconde detrás de las montañas; el que trasciende titulares de diarios y no aparece en la preocupación cotidiana por estar tan lejos".

El Padre Rubén Darío García, director de los departamentos de Estado Laical y Lugares Eclesiales para la Vivencia de la Comunicación de la Conferencia Episcopal de Colombia, dice: "Este Sínodo es para todos. También para los agnósticos, los no creyentes, los ateos. A todos los jóvenes queremos escucharlos".

EL CARDENAL RUBÉN SALAZAR VISITA LA SABANA

Este espacio de conversación que tienen las nuevas generaciones para acercarse a la Iglesia es una oportunidad para que el Papa los escuche. Por ese motivo, el Cardenal Rubén Salazar visitará La Sabana y conversará con los jóvenes el 20 de marzo a las 11:00 a. m.

El Cardenal Rubén Salazar estará en la Universidad el 20 de marzo. Durante su visita, tendrá un conversatorio con algunos estudiantes.

> *"Este Sínodo es para todos. (...) A todos los jóvenes queremos escucharlos".*

El conversatorio tendrá lugar en el Auditorio David Mejía Velilla. Allí, los estudiantes podrán expresarle sus opiniones al Cardenal para que él se convierta en su vocero en el Sínodo. Para participar en este evento, deberás acudir al Director de Estudiantes de tu facultad, inscribirte y pedirle una boleta para ingresar al Auditorio.

A propósito de la visita del Cardenal, el Padre Rubén Darío García dice: "El Cardenal hará la visita a La Sabana porque allí hay una realidad juvenil muy importante. Ellos son jóvenes en quienes Colombia ha puesto mucha esperanza por su liderazgo humano y social".

En los próximos días brindaremos más información de esta actividad a través de los medios institucionales y de los medios creados con ocasión de la visita del Papa a nuestro país (redes sociales de voluntarios, subsitio y App).

El Vaticano, en su página oficial, define un Sínodo como "una asamblea de obispos que representa al episcopado católico y cuya tarea es la de ayudar al Papa en el gobierno de la Iglesia universal dándole su consejo".

Fuente: www.romereports.com

+ Academia

76 estudiantes avanzan para ejercer la medicina con Sello Sabana

76 estudiantes de quinto semestre comenzaron una nueva etapa en el camino para ser médicos con la ceremonia de inicio de prácticas, evento que dio apertura formal a las rotaciones clínicas.

La ceremonia, realizada en febrero, empezó con la Santa Misa. En ella, "se reflexionó sobre la importancia de la relación médico-paciente como momento de encuentro personal que fundamenta el ejercicio de la medicina, y en donde la dignidad de las personas involucradas se encuentra y alcanza el más alto nivel de confianza para entregar al médico la vida y la salud", afirmó el doctor Álvaro Romero, decano de la Facultad de Medicina.

A la ceremonia asistieron los familiares de los estudiantes, quienes son importantes en el proyecto educativo de la Facultad y en la formación de los futuros médicos.

El acto nació hace cuatro años con el fin de destacar el proceso de prácticas; estas deben orientarse hacia un ejercicio de la medicina ético y humanista que permita formar en los graduados el Sello Sabana y transmitirlo a los pacientes.

En la ceremonia, los estudiantes encendieron una luz para representar la presencia de Dios en sus almas.

Las prácticas deben orientarse hacia un ejercicio de la medicina ético y humanista con Sello Sabana.

En este evento, los estudiantes encienden una luz que representa la presencia de Dios en sus almas, quien los acompaña para que no se apague su pasión y vocación, como menciona la *Oración del médico*: "Jesús, médico de los hombres, te pido que seas luz en mis conocimientos profesionales. Amor en mis esfuerzos de sanar al hombre. Vida en la salud que llevo a los enfermos. Esperanza en las palabras de consuelo. […] Santifica mi trabajo y permite que sea instrumento de tus santas manos".

Además, el Padre bendice los instrumentos que acompañarán a los estudiantes desde ese día hasta el final de su práctica en decimocuarto semestre:

- **La bata:** representa la disposición personal de servicio hacia el paciente.

- **El escudo de la Universidad:** reitera la importancia de vivir los valores del Proyecto Educativo Institucional. La laboriosidad, el trabajo bien hecho, la honestidad y la alegría deben acompañar a los estudiantes en su camino a volverse médicos.

- **El fonendoscopio:** representa la tecnología que les apoyará en el cuidado de la salud.

Estudiante de Derecho participará en el programa *Blackstone Legal Fellowship*

Santiago Guevara, estudiante de octavo semestre de Derecho, fue admitido en el programa *Blackstone Legal Fellowship* de la organización estadounidense Alliance Defending Freedom. El programa —que incluye una beca del 100% de los gastos— consta de nueve semanas, durante las cuales Santiago recibirá formación jurídica en Estados Unidos y realizará una pasantía en alguna de las 300 organizaciones aliadas alrededor del mundo.

Blackstone Legal Fellowship recibe solicitudes de estudiantes de 21 países y de más de 225 facultades de Derecho. Para la edición del 2018, seleccionó a 160 participantes. Entre las universidades que han sido representadas en el programa están Harvard, Yale, Stanford, Nueva York, Columbia, La Sabana, entre otras.

El proceso de Santiago comenzó con el envío de ensayos, escritos y cartas de recomendación. Luego de aprobarse el componente académico, siguió la entrevista. Después de completar todo el proceso, se le notificó vía *e-mail* que su aplicación había sido aceptada y que era uno de los ganadores.

"Con mucha alegría, asumo la responsabilidad de representar a la Universidad de La Sabana".

"Al saber que fui seleccionado, sentí una emoción muy grande, debido a que es un sueño que tengo desde que inicié la carrera en el 2014 y hoy se hace realidad gracias a la ayuda de excelentes personas, profesores y amigos. Con mucha alegría, asumo la responsabilidad de representar a la Universidad de La Sabana, especialmente a la Facultad de Derecho y Ciencias Políticas. Le doy gracias a Dios por permitirme formarme para servir mejor a la sociedad con mi carrera".

Santiago Guevara, estudiante de octavo semestre y ganador del programa *Blackstone Legal Fellowship*.

NOTAS DE LA BIBLIOTECA

Y A LA BIBLIOTECA... ¿QUÉ LIBROS HAN LLEGADO?

Con la misma piedra. Los 10 errores que todos cometemos al decidir

Ubicación: segundo piso
Código: 153.83 A712c
Tabla de contenido:
https://goo.gl/F7ANkU

Acontecimiento

Ubicación: segundo piso
Código: 111 Z82a1
Tabla de contenido:
https://goo.gl/6d2zS4

La democracia digital. El voto electrónico y por internet como refuerzo de la confiabilidad de los sistemas electorales modernos

Ubicación: segundo piso
Código: 324.650285 R457d
Tabla de contenido: https://goo.gl/T5CJaE

Conéctate, aprende y vive la lectura en cualquier momento

La Biblioteca pone a tu disposición una gran variedad de títulos a través de Bibliotechnia.

Libro: *Técnicas para investigar: análisis de datos y redacción científica.*

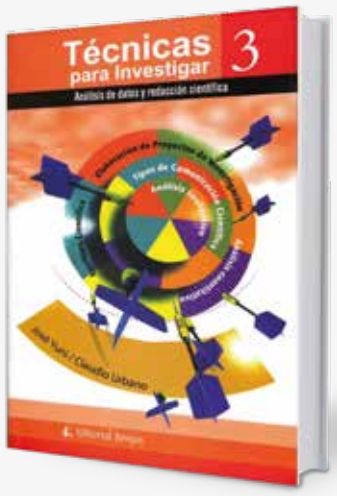

Reseña
"Trata sobre los procedimientos de análisis de datos cuantitativos y cualitativos, y sobre la presentación de los datos en el marco de la escritura científica. Ofrece recursos para la redacción de trabajos científicos, presenta un esquema descriptivo para la elaboración de proyectos de investigación y sugiere criterios para su evaluación y autoevaluación"*.

Consulta este libro con el siguiente enlace: https://goo.gl/NWUM58

Para examinar este y otros recursos electrónicos, solicita capacitación a través de capbiblioteca@unisabana.edu.co

*Urbano, C. y Yuni, J. (2014). *Técnicas para investigar: análisis de datos y redacción científica.* Córdoba: Brujas.

Servicios electrónicos de la Hemeroteca

- **Envío de alertas**
  Envío de las tablas de contenido de los nuevos fascículos disponibles, tanto de revistas físicas como electrónicas.
- **Buscador de revistas electrónicas**
  Buscador de todas las revistas en las bases de datos.
- **Códigos QR para la consulta de revistas electrónicas**
  En los revisteros hay códigos QR que enlazan a las publicaciones electrónicas.
- **Localizador de artículos electrónicos**
  Herramienta de Eureka!, que permite encontrar artículos electrónicos en las bases de datos.

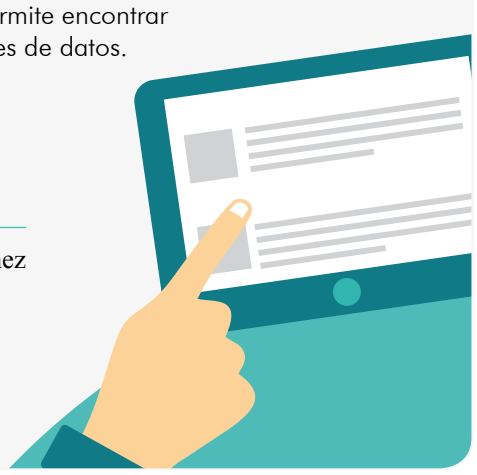

Mayor información

Contacto: Katherin Calvo Martínez
Teléfono: 861 5555. Ext.: 45502
Correo electrónico:
hemeroteca@unisabana.edu.co

Viene de portada

Viene de portada

CONVOCATORIA DE MOVILIDAD

2018-2

IMPORTANTE

Consulta en tu unidad académica la fecha límite para la aprobación de la solicitud, dado que debes obtenerla antes del cierre de la convocatoria correspondiente.

Aprovecha las oportunidades que te ofrece la Universidad a través de sus convenios nacionales e internacionales para realizar intercambios académicos.

FECHAS LÍMITE

11 de marzo
Universidades en Canadá y Australia

1.º de abril
Universidades en otros países

22 de abril
Programas de articulación y programa Sígueme (movilidad nacional)

Mayor información

Contacto: Jennifer Ibagón, coordinadora de Movilidad y Recursos Internacionales
Teléfono: 861 5555. Ext.: 11331
Correo electrónico: jennifer.ibagon@unisabana.edu.co
Sitio web: www.unisabana.edu.co/internacional

Una alumni conquista el cine en Vancouver

María José Herrera, alumni del programa de Comunicación Audiovisual y Multimedios, inició su carrera laboral como directora, productora y editora de contenidos audiovisuales como *reality shows*, comerciales y videos musicales e institucionales; sin embargo, siempre soñó con ser parte de las grandes producciones de cine.

Hoy, tres años después de su grado, puede decir que alcanzó una de sus metas: trabajar en Industrial Light & Magic (ILM), empresa de efectos visuales de Lucasfilm, compañía de Disney en Vancouver (Canadá). "Allí se hacen todos los efectos de grandes películas. Estoy trabajando en un proyecto de terror y soy la asistente de producción de los efectos visuales. Mi equipo y yo recibimos todo el material grabado y realizamos tareas de posproducción, como extensión de escenarios, mejorar prótesis, maquillajes, trabajo de criaturas y manejo de elementos como fuego y agua. ILM ha hecho efectos para *Star Wars* y películas de Marvel y Disney", dice María José.

La graduada hace parte de esta empresa gracias a la Maestría en Medios Digitales que cursó en el Centro de Medios Digitales de Vancouver. Llegó allí después de ganar en el 2016 una beca de Colfuturo, entidad que le prestó 50.000 dólares para la matrícula y la manutención.

María José espera regresar a Colombia y compartir su aprendizaje con otros comunicadores. Invita a la comunidad universitaria a aprovechar las oportunidades que da La Sabana: "Disfruten de su belleza y su ambiente; empleen el aprendizaje que reciben, y no me refiero solo a las clases, sino a las relaciones que construyen con sus compañeros, con las personas de las facultades. Ahí se desarrollan las habilidades sociales y profesionales que luego les van a servir para hacer contactos en cualquier lugar del mundo", expresa.

María José asegura que en La Sabana se desarrollan las habilidades que permiten hacer contactos en el mundo.

María José Herrera, graduada del programa de Comunicación Audiovisual y Multimedios.

Estas son las cinco causas de consulta más frecuentes en el Centro Médico, ¿sabes cómo prevenirlas?

Las cefaleas, los resfriados comunes, la gastroenteritis, los cólicos menstruales y las lesiones osteomusculares son las principales razones de consulta en la Universidad.

Dos de cada 10 personas que acuden al Centro Médico describen los síntomas característicos de una cefalea (dolor de cabeza), la causa de consulta más frecuente en La Sabana. La Organización Mundial de la Salud (OMS) afirma que este es uno de los trastornos más comunes del sistema nervioso y que, incluso, puede ser causado por el consumo excesivo de analgésicos.

Por otro lado, la rinofaringitis viral o resfriado común es la segunda causa de consulta. La OMS afirma que la mayoría de los afectados se recuperan en una o dos semanas. Los otros motivos son la gastroenteritis, los cólicos menstruales y las lesiones osteomusculares.

Sigue estos consejos del Centro Médico de La Sabana para prevenir estos cinco casos:

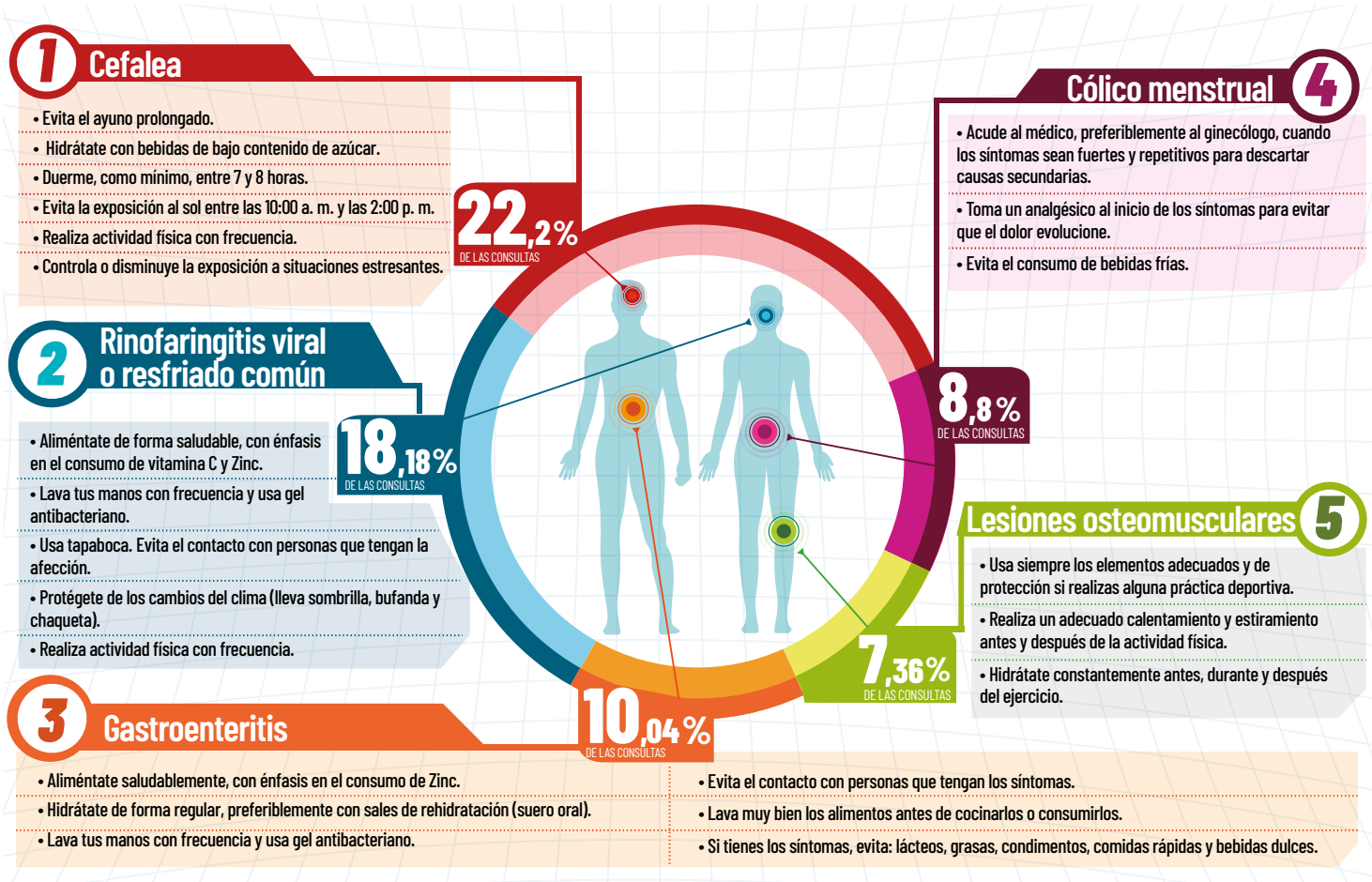

AGENDA

DEL LUNES 5 DE MARZO AL MIÉRCOLES 4 DE ABRIL
INSCRIPCIONES: "CONCURSO DE CUENTO CORTO"
EDIFICIO O, BIENESTAR UNIVERSITARIO

MARTES 6 DE MARZO
CEREMONIA DE GRADOS
8:00 A. M.
AUDITORIO DAVID MEJÍA VELILLA

MIÉRCOLES 7 DE MARZO
FLASH CULTURAL - CULTURARTE SABANA (PRESENTACIÓN EN VIVO DE LOS GANADORES DEL CONCURSO "TALENTOS MUSICALES 2017")
3:00 P. M.
PUNTO VERDE

JUEVES 15 DE MARZO
¿TE GUSTAN LOS TEMAS DE FAMILIA Y SU ENTORNO SOCIOJURÍDICO?
¡SÉ PARTE DEL SEMILLERO DE FAMILIA!
2:00 P. M. - 5:00 P. M.
INSTITUTO DE LA FAMILIA (EDIFICIO E2, PRIMER PISO)
CONTACTO: DIANA MUÑOZ GÓMEZ, JEFE DE DEPARTAMENTO
CORREO ELECTRÓNICO: DIANA.MUNOZ5@UNISABANA.EDU.CO